ПУБЛИЧНЫЙ ДОКЛАД ПО ИТОГАМ ДЕЯТЕЛЬНОСТИ ШКОЛЫ ЗА 2020-2021 УЧЕБНЫЙ ГОД

«Школа составляет громадную силу, определяющую быт и судьбу народов и государства…»

Менделеев Дмитрий Иванович

Общая характеристика учреждения

Информационная справка	
Полное наименование образовательного учреждения в соответствии с Уставом	муниципальное общеобразовательное учреждение "Средняя школа № 17 имени К. Нечаевой г. Волжского Волгоградской области"
Юридический адрес	404131, Волгоградская область, г. Волжский, ул. Клавы Нечаевой, д. 10
Телефоны/факс	(8443)29-90-92
Адрес сайта	http://school17vlz.ucoz.ru/
E-mail	mou_17@mail.ru
Лицензия на право ведения образовательной деятельности	34Л01 № 0001686 от 28.07.2017 (бессрочно)
Свидетельство о государственной аккредитации	34А01 № 0001118 от 14.08.2017 до 24.04.2025
Год открытия школы	1982
Директор школы	Олейникова Наталья Александровна
Заместители директора	✓ заместитель директора по УВР Егорова Ирина Николаевна ✓ заместитель директора по УВР Бурлакина Наталья Владимировна ✓ заместитель директора по УВР Жилина Елена Анатольевна ✓ заместитель директора по УВР Кускова Вера Васильевна ✓ заместитель директора по УВР Матинина Елена Юрьевна ✓ заместитель директора по ВР Дьякова Елена Васильевна

Экономические и социальные условия функционирования школы.

Школа является общеобразовательной. Здание школы представлено двумя корпусами. В 2020-2021 учебном году насчитывалось 65 классов. На 1 сентября 2020 года численность обучающихся составляла 1762 человека. Средняя наполняемость классов 27 человек.



В школе работает музей боевой славы 586 истребительного авиационного полка, в котором собраны экспонаты, связанные с историей женщин-летчиц 586 ИАП, в том числе материалы о Клавдии Андреевне Нечаевой, чье имя носит школа. Музей включен в сборник «Музейные комплексы образовательных учреждений Волгоградской области». С 1999 г. в нашем музее находится архив городского клуба «Боевые подруги»: 15 портретов «Боевых подруг» волжского художника, члена Совета художников СССР В. Киселева. В апреле 2020 года музей получил сертификат участника программы развития деятельности школьных музеев «Школьный Музей Победы», которую реализует ФГБУК «Центральный музей Великой Отечественной войны 1941-1945 гг.» и

«Общероссийская общественно-государственная организация «Российское военно-историческое общество».



Социальный паспорт школы

Всего обучающихся	1757
Дети-сироты	5
Дети опекаемые	24
Дети, проживающие с родственниками без опеки	11
Дети, проживающие с одной матерью	356
Дети, проживающие с одним отцом	20
Дети из многодетных семей	151
Дети-инвалиды	39
Дети ликвидаторов Чернобыльской аварии	0
Дети участников боевых действий	0
Дети из семей беженцев, переселенцев	1
Дети из малообеспеченных семей	74
Дети, состоящие на внутришкольном контроле ВШК	1
Семьи на учёте в КДНиЗП/УВД, ЕГБД	1
Дети на учёте в КДНиЗП/УВД	2
Семьи в социально-опасном положении	3
Дети из других микрорайонов	508
Дети-иностранцы (без гражданства РФ)	3

Структура управления школой

В основу положена трехуровневая структура управления.

Уровень стратегического управления: директор школы определяет совместно с наблюдательным советом школы стратегию развития школы, представляет её интересы в государственных и общественных инстанциях. Общее собрание трудового коллектива утверждает план развития школы. Директор школы несет персональную юридическую ответственность за организацию жизнедеятельности школы, создает благоприятные условия для развития школы.

Уровень тактического управления: педагогический и методический советы, Общешкольный родительский комитет, родительские комитеты классов.

Уровень оперативного управления: школьные методические объединения.

В школе работает ученическое самоуправление. В 2019 – 2020 учебном году продолжил работу Совет обучающихся, в который входят представители от каждой параллели учеников 5-8 классов (по одному представителю каждого класса) и Совета старшеклассников (один представитель из 9-11 классов). Представители Совета старшеклассников курируют Советы ребят из младших классов. В течение 2020-2021 учебного года ребятами были подготовлены и проведены такие мероприятия как «Осенний бал», «Стартинейджер», игра «Где логика?», игра «Угадай мелодию» и др. О деятельности ученического самоуправления можно почитать в группе школы в социальных сетях: **https://vk.com/vlz_school_17**.

Структура управления соответствует потребностям школы и способствует повышению эффективности образовательного процесса.

Информационной открытости школы способствует наличие школьного сайта, страниц в социальных сетях:

- группа школы vk: **https://vk.com/club398178**,

- группу школы в РДШ: **https://vk.com/vlz_school_17**

Программа развития школы

В течение учебного решались следующие задачи программы развития школы:

1) продолжить внедрение новых методов обучения и воспитания, современных образовательных технологий;

2) совершенствовать систему выявления, поддержки и развития способностей и талантов у обучающихся (в том числе обучающихся с ОВЗ), направленную на самоопределение и профессиональную ориентацию детей;

3) развивать современную и безопасную цифровую образовательную среду, обеспечивающую высокое качество и доступность образования всех уровней;

4) совершенствовать работу по повышению уровня профессионального мастерства педагогов в рамках внедрения национальной системы профессионального роста педагогических работников, развивать систему наставничества;

5) совершенствовать систему воспитательной работы школы в рамках «Стратегии развития воспитания в Российской Федерации на период до 2025 года»;

6) организовать работу социально-психологической службы в свете реализации национального проекта «Образование»;

7) продолжить работу по активизации участия родительской общественности в образовательном процессе;

8) создать условия для поддержки общественных инициатив и проектов, в том числе в сфере волонтерства;

9) активизировать работу в рамках сетевого взаимодействия 8 и 9 округов г. Волжского;

10) совершенствовать материально-техническую базу школы и улучшить эстетическую привлекательность и уровень комфорта пришкольной территории

Особенности образовательного процесса

В школе реализуются: основная образовательная программа начального общего образования; основная образовательная программа основного общего образования; основная программа среднего общего образования. В 2020 году МОУ СШ № 17 получила статус региональной инновационной площадки по теме: «Индивидуализация образования посредством технологии «Сократические странствия» в условиях цифровой образовательной среды» (приказ Комитета образования, науки и молодежной политики Волгоградской области от 23.12.2020 № 157). С информацией о деятельности РИП можно ознакомиться на сайте школы. МОУ СШ № 17 также присвоен статус базовой организации стажировочной площадки Волгоградской области по направлению «Модернизация содержания и технологий по формированию предметных, метапредметных и личностных результатов в рамках преподавания учебных предметов начальной школы» на основании приказа ГАУ ДО «ВГАПО» от 17.04.2020 «Об итогах конкурсного отбора общеобразовательных организаций Волгоградской области на присвоение статуса базовой организации стажировочной площадки «Модернизация технологий и содержания обучения в соответствии с федеральными государственными образовательными стандартами общего образования в условиях «горизонтального обучения» в 2020-2022 годах». В 2021 году школа стала участником проекта «500+», который реализуется в рамках национального проекта «Образование» федерального проекта «Современная школа».

Педагоги школы приняли участие в межрегиональном форуме «От школьной действительности к детской мечте: опыт, инновации, стандарты».



Внеурочная деятельность для обучающихся 1-10 классов осуществляется в рамках работы социокультурного комплекса «Созидание». Работа строится по следующим направлениям: духовно-нравственное, социальное, познавательное, художественно-творческое, спортивно–оздоровительное и практическая деятельность.





В 2020 – 2021 учебном году были открыты 57 групп платных дополнительных образовательных услуг для 1023 обучающихся, а также оказаны индивидуальные платные дополнительные образовательные услуги для 42 человек по программе «Речевая мозаика».

Основные направления воспитательной деятельности

Продолжается работа педагогического коллектива по духовно-нравственному, гражданскому, патриотическому воспитанию школьников, формированию российской идентичности, приобщению детей к культурному наследию, популяризации научных знаний, физическому воспитанию и формированию культуры здоровья, трудовому воспитанию и профессиональному самоопределению, экологическому воспитанию.



В 2020-2021 учебном году на базе школы в рамках дискуссионного клуба «Позиция» был проведен цикл дебатов школьного, городского и регионального уровней. Видеоролики с записью программ выложены на странице школы в социальной сети «ВКонтакте».



Большое внимание уделялось гражданскому, патриотическому воспитанию и формированию российской идентичности. Самыми значимыми стали следующие мероприятия: участие в международной акции «Тест по истории Великой Отечественной войны», участие во всероссийском историческом диктанте «Диктант Победы», Уроке мужества и подвига #ГероиЕсть. Три школьных команды приняли участие во Всероссийской исторической интеллектуальной игре «1418», посвящённой событиям Великой Отечественной войны 1941–1945 годов.

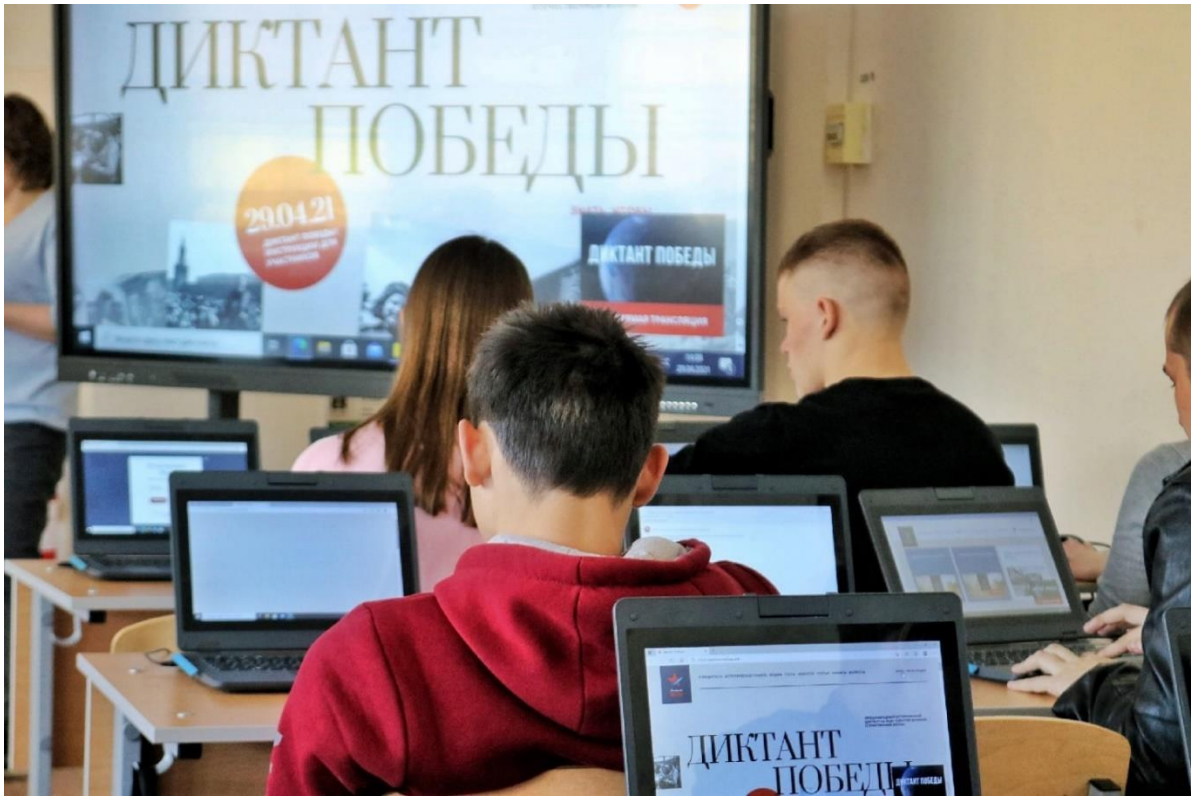

Ученики школы стали победителями и призерами регионального этапа Всероссийской акции «Мы - граждане России», IV регионального конкурса презентации исследовательских работ «От героев былых времен…», регионального конкурса «Я вырос здесь, и край мне этот дорог», лауреатами I степени областного конкурса патриотической песни «Катюша-2021». В мае состоялся смотр строя и песни среди обучающихся 2-8 классов «Этих дней не смолкнет слава!».





Повышается эффективность работы детских объединений РДШ, «Пионеры». Проект школьного волонтерского отряда «Открой в себе Человека!» стал победителем Всероссийского конкурса «Добро не уходит на каникулы» 2020 года.



Участники школьного объединения являются победителями всероссийского конкурсного отбора на участие в смене Российского движения школьников, участниками Всероссийского конкурса социальных изменений «Детский форсайт», команда школы была удостоена диплома 1 степени за активное участие в Областном образовательном интенсиве «РДШ в онлайн-среде». В мае 2021 года МОУ СШ № 17 вручен сертификат Комитета образования, науки и молодежной политики Волгоградской области на право открытия ресурсного центра школьного добровольчества (волонтерства) г. Волжского для реализации и тиражирования лучших практик поддержки добровольчества из числа рекомендованных по итогам всероссийского конкурса лучших региональных практик поддержки волонтерства «Регион добрых дел» в 2021 году на территории Волгоградской области. Ученики 5-10 классов стали участниками проекта «Большая перемена», для старшеклассников был проведен единый открытый урок «К большим переменам готов!».

Ученики школы принимали активное участие в региональных мероприятиях РДШ: 4 человека стали участниками регионального слёта команд

школьных медиацентров РДШ, 28 человек - участниками регионального слёта «Весенняя театральная школа РДШ» и фестиваля самодеятельных театральных объединений Волгоградской области; 28 человек - участниками III образовательного летнего Форума участников Волгоградского регионального отделения РДШ; 13 ребят приняли участие в программе «Волонтеры Победы» военно-исторического лагеря «Страна Героев» в рамках Федерального проекта «Творческие люди» национального проекта «Культура»; 7 человек стали участниками I летней театральной профильной смены РДШ.



Совершенствуется работа школьного пресс-центра. Благодаря победе волонтерского отряда «Оптимист» во Всероссийском конкурсе «Добро не уходит на каникулы» в школе появилась радиорубка, оснащенная современной системой радиовещания. На переменах звучит музыка, проходят тематические радиолинейки.

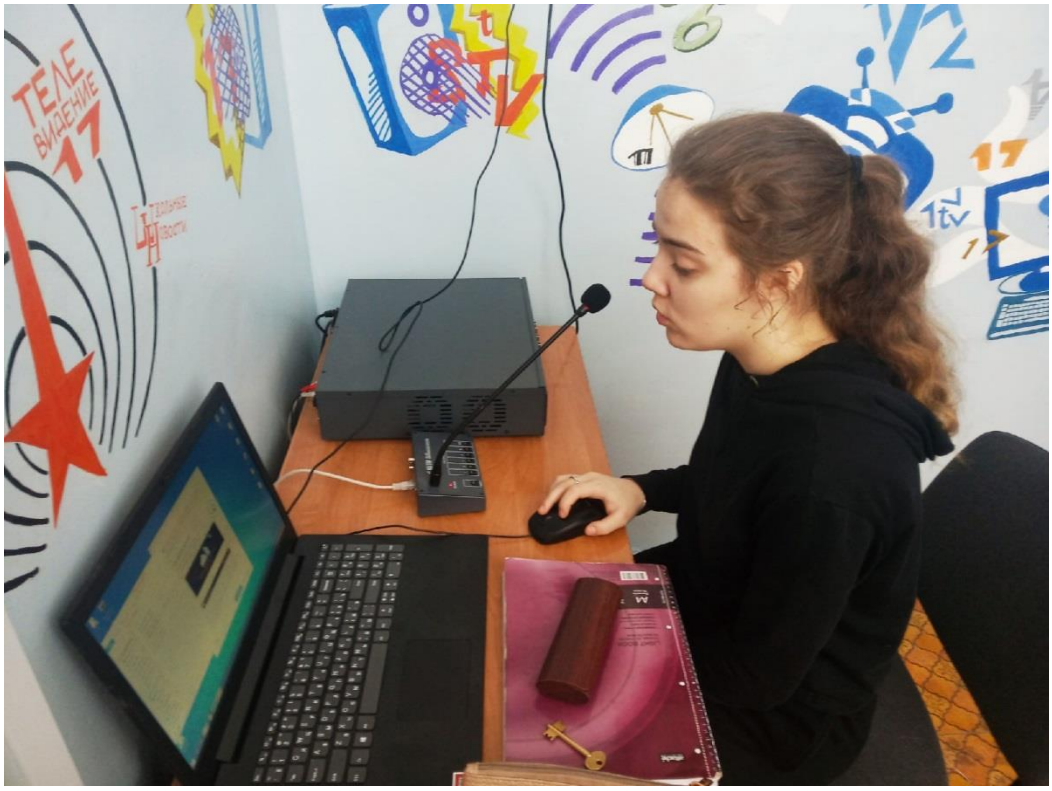

Героями видеосюжетов школьного телевидения «SeventeenTV» стали педагоги школы, известные люди нашего города, а также глава городского округа-город Волжский И.Н. Воронин. Работы ребят можно увидеть на странице школы в социальной сети «ВКонтакте».







В области интеллектуального развития было организовано участие ребят в олимпиадах и конкурсах разного уровня: от классного до международного. Мероприятия на уровне классов проходили в рамках предметных декад, был проведен школьный этап всероссийской олимпиады школьников, интеллектуальная игра «Калейдоскоп знаний». В рамках внеурочной деятельности организована работа клуба «Умники и умницы», клуба любителей истории, клуба

любителей английского языка, клуба любителей физики. Обучающиеся успешно приняли участие в таких городских конкурсах как «Ученик года», конкурс ораторского искусства «Говори, чтобы я тебя услышал», конкурс «3D – лучший художник», творческий конкурс «О, Русская земля – земля Героев….», открытая городская игра «Тропа Ломоносова» и др.



Также успешным было участие в мероприятиях регионального уровня: Интеллектуальные состязания школьников «Региональная открытая олимпиада школьников «Шаг в будущее», VIII Региональный фонетический конкурс на английском языке, многопрофильная олимпиада "Профиль+", конкурс презентации учебных проектов, региональные игры «Калейдоскоп Знаний», «БИЗОН», «Форум», онлайн-баттл по финансовой грамотности и др. В школе работает шахматный клуб, был организован региональный турнир по шахматам «Мудрый король». Ученики старщих классов стали участниками городского астрономического диктанта, посвященного 60-летию Ю.А. Гагарина и всероссийского Гагаринского урока «Космос-это мы».

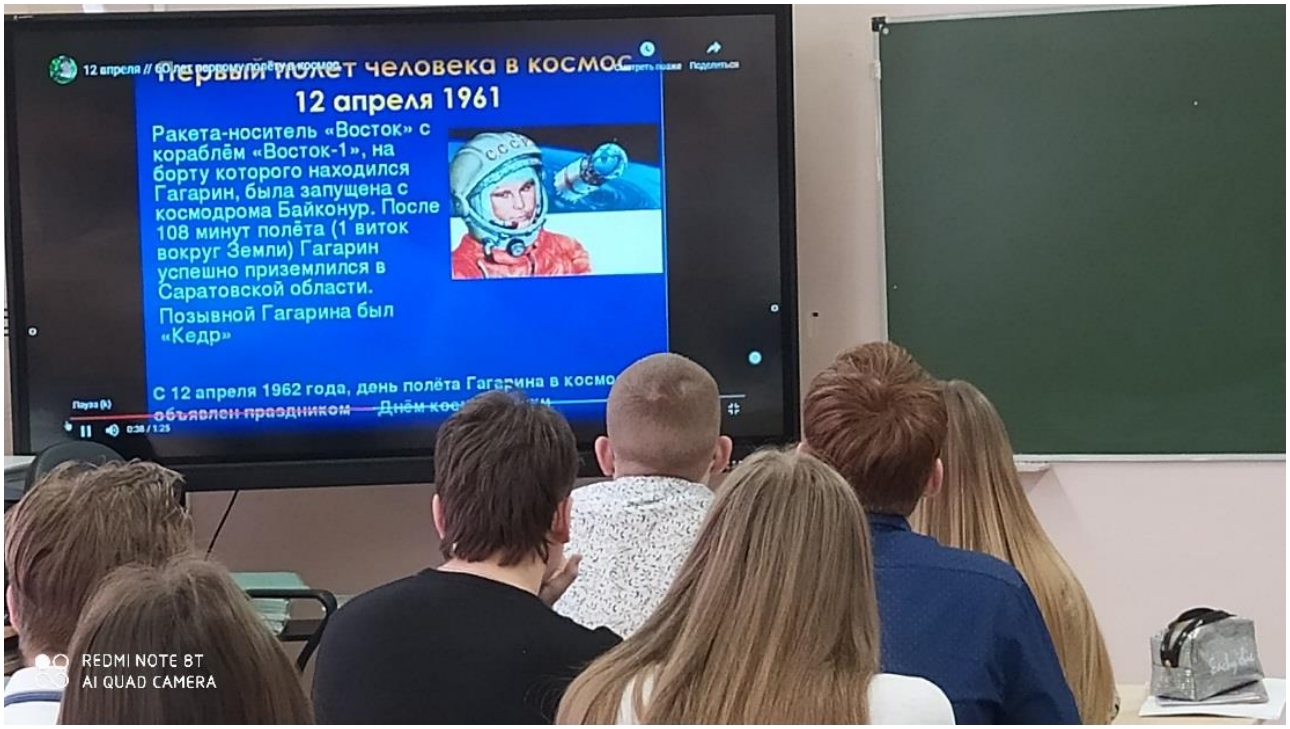

Приобщение детей к культурному наследию происходило в рамках тематических классных часов, во внеурочной деятельности работали «Мастерская вокала», «Мастерская «Волшебный карандаш», «Мастерская вязания», «Музыкальный театр». Ученик школы удостоен Гран-При в городском конкурсе «Рождественский вертеп», школьные команды стали победителями и призерами открытого конкурса инсценированной песни на иностранном языке «Евровидение по-нашему!», городском конкурсе-фестивале школьных театральных коллективов «Волшебная рампа», ребята стали призерами областного этапа Международного конкурса-фестиваля декоративно-прикладного творчества «Пасхальное яйцо-2021».


75
ВЕЛИКОЙ
ПОБЕДЫ!

Условия осуществления образовательного процесса

В школе пятидневная рабочая неделя. В 2020-2021 учебном году режим занятий был выстроен в особом режиме с соблюдением санитарно-эпидемиологических требований для профилактики и предотвращения распространения новой коронавирусной инфекции (COVID-19). Начало занятий для каждого класса осуществлялось по утвержденному графику.

Продолжительность уроков: 40 минут.

Для 1-х классов:

- сентябрь - октябрь – 3 урока по 35 минут;
- ноябрь - декабрь – 4 урока по 35 минут;
- январь - май – 40 минут.

Информация об учебных периодах

Учебные периоды		
Название	**Дата начала**	**Дата окончания**
1 триместр	01.09.20	22.11.20
2 триместр	23.11.20	28.02.21
3 триместр	01.03.21	31.05.21
1 полугодие	1.09.20	31.12.20
2 полугодие	1.01.21	31.05.21

Информация о каникулах

Каникулы	
Дата	**Название**
06.10.20 -- 11.10.20	Первые осенние каникулы
17.11.20 -- 22.11.20	Вторые осенние каникулы
01.01.21 -- 10.01.21	Первые зимние каникулы
23.02.21 -- 28.02.21	Вторые зимние каникулы
07.04.21 -- 11.04.21	Весенние каникулы

Материальная база

В двух корпусах школы насчитывается 75 учебных кабинетов, оснащенных компьютерами и проекторами, ростовой мебелью, учебно-методическими материалами, необходимыми для организации образовательного процесса. В каждом корпусе расположены библиотеки, столовые. На территории школы имеются два стадиона, площадка по отработке навыков безопасного движения. Территория школы огорожена металлическим забором. Оба корпуса оснащены системой видеонаблюдения.

Условия для занятий физической культурой и спортом

Для занятий физической культурой имеется два больших и два малых спортивных зала, тренажерный зал. На территории школы имеются два оснащенных стадиона, площадка по отработке навыков безопасного движения.

Продолжает работу школьный спортивный клуб «Юность». В рамках клуба работали спортивные секции по ОФП, футболу, настольному теннису, волейболу, шахматам, тхэквондо, чирлидингу. Общая численность членов спортивного клуба на конец 2020 года составила 265 человек.



Дополнительное образование

В школе в рамках дополнительного образования работают 6 объединений различного профиля, участники которых в 2020-2021 учебном году показали следующие результаты:

Название объединения	Участие в фестивалях, конкурсах	Результат
Вокальный ансамбль «Солнечная капель»	XI открытый городской конкурс-фестиваль детских театральных коллективов «Волшебная рампа – 2021»	Диплом лауреата I степени
Школьное объединение «Ложкари»	Региональный конкурс «Венок дружбы»	Диплом победителя
Школьное театральное объединение «ЭКО-ШОК»	Региональный конкурс «Славяночка» - 2021 в номинации «Стихи о Великой Отечественной войне»	Диплом лауреата I степени
	XI открытый городской конкурс-фестиваль детских театральных коллективов «Волшебная рампа – 2021»	Диплом лауреата I степени
	Городской литературный конкурс чтецов, посвященный Героям Отечества «О, Русская Земля- Земля Героев»	Диплом лауреата III степени
	IV городской фестиваль-конкурс «Славлю город, славлю Россию!», в номинации «Художественное слово»	Диплом лауреата I степени
Шахматный клуб	Региональный турнир по шахматам «Мудрый король»	Диплом победителя











Организация летнего отдыха

В течение июня и июля 2021 года работал пришкольный летний лагерь «Алые паруса». Всего в двух сменах отдохнул 171 ребенок.





Организация питания

В 2020-2021 учебном году было организовано бесплатное горячее питание для обучающихся 1-4 классов в количестве 683 человек, детей из малообеспеченных и многодетных семей в количестве 135 человек. Двухразовое питание получали обучающиеся с ОВЗ (173 человека). Для обучающихся 5-11 классов работали раздаточная линия в столовой и буфет. В столовых двух корпусов был произведен ремонт, закуплены обеденные столы и полумягкие табуреты. Произведено художественное оформление стен.

Организацию питания осуществляло ООО «Веста».








Организация медицинского обслуживания

Медицинская деятельность в МОУ СШ №17 осуществляется на основе следующих лицензий:

-лицензия на медицинскую помощь в МОУ СШ №17 от 09.04.2014

№ ЛО-34-01-002133ГБУЗ «ГДП №2», ул. К. Нечаевой 10

-лицензия на медицинскую помощь в МОУ СШ №17 от 06.02.2019

№ ЛО-34-01-004097 ГБУЗ «Городская детская больница» ул. К. Нечаевой 7

Обеспечение безопасности

В школе проводится систематическая работа по охране здоровья и жизни обучающихся. Осенью и весной осуществляется тренировочная эвакуация. Профилактическая работа ведется согласно отдельного плана. В составе социально-психологической службы работают социальный педагог, три педагога-психолога, логопед.

Организация работы детей с ОВЗ

На конец 2020-2021 учебного года в школе числились 179 обучающихся с ОВЗ, из них 78 человек в 1-4 классах (дети с ЗПР-7 человек), 101 человек в 5-9 классах (85 человек – с нарушениями зрения, 1 – тяжелым нарушением речи, 1 с НОДА, 13 – с задержкой психического развития); открыты 10 классов для детей с нарушением зрения, в которых обучалось 155 человек.

Кадровый состав

На 01.09.2020 года численность работников составляла 141 человек,

- в том числе педагогических работников - 107 человек,
- с высшей категорией - 23 человека,
- с 1 категорией - 27 человек.

Почетной грамотой министерства награждены 9 человек, звание «Заслуженный учитель Российской Федерации» имеют 2 человека, звание «Почетный работник общего образования Российской Федерации» - 1 человек, «Отличник народного просвещения» - 1 человек.



Результаты деятельности школы, качество образования.

В 2020-2021 учебном году 5 выпускников окончили школу с золотой медалью.

Получены следующие результаты на ЕГЭ:

Результаты по предмету **«Информатика»**

Кол-во сдававших	Наивысший балл по предмету	Средний балл по школе	Средний балл по РФ
13	93	65,46	62,8

Результаты по предмету **«Литература»**

Кол-во сдававших	Наивысший балл по предмету	Средний балл по школе	Средний балл по РФ
6	73	64,83	66

Результаты по предмету **«Математика (Профиль)»**

Кол-во сдававших	Наивысший балл по предмету	Средний балл по школе	Средний балл по РФ
39	86	52,82	55,1

Результаты по предмету **«Русский язык»**

Кол-во сдававших	Наивысший балл по предмету	Средний балл по школе	Средний балл по РФ
57	96	74,15	71,4

Результаты по предмету **«История»**

Кол-во сдававших	Наивысший балл по предмету	Средний балл по школе	Средний балл по РФ
8	88	51,87	54,9

Результаты по предмету **«Физика»**

Кол-во сдававших	Наивысший балл по предмету	Средний балл по школе	Средний балл по РФ
14	74	54,21	55,1

Результаты по предмету **«Биология»**

Кол-во сдававших	Наивысший балл по предмету	Средний балл по школе	Средний балл по РФ
7	60	48,71	51,1

Результаты по предмету **«Химия»**

Кол-во сдававших	Наивысший балл по предмету	Средний балл по школе	Средний балл по РФ
4	52	47,25	53,8

Результаты по предмету **«Обществознание»**

Кол-во сдававших	Наивысший балл по предмету	Средний балл по школе	Средний балл по РФ
29	88	55,82	56,4

Результаты по предмету **«Английский язык»**

Кол-во сдававших	Наивысший балл по предмету	Средний балл по школе	Средний балл по РФ
7	86	65,85	72,2

Результаты ГИА в 9 классах

Предмет	Всего участвующих в ОГЭ	Написали экзаменационную работу на:			
		«5»	«4»	«3»	«2»
Математика	147	7	75	63	2
Русский язык	147	37	65	42	3

Результаты успеваемости обучающихся 1 - 10 классов

Параллель	Количество учащихся	Успевают					Не аттестовано			Не успевают по предметам			
		всего	из них				всего	из них		всего	из них		
			на "5"	на "4", "5"		с одной "3"		по ув. причине	по прогулам		по 1	по 2	более 2
				всего	с одной "4"								
1	166						2		2				
2	173	173	38	89	12	10							
3	170	167	32	81	6	12				3	2		1
4	176	175	20	90	10	20				1			1

1- 4 кл.	**685**	**515**	**90**	**260**	**28**	**42**	**2**		**2**	**4**	**2**		**2**
5	206	204	28	75	4	22				2	1	1	
6	224	224	22	114	6	13							
7	177	176	16	68	2	12				1	1		
8	196	195	13	77		9	1		1				
9	157	157	18	48	4	8							
5- 9 кл.	**960**	**956**	**97**	**382**	**16**	**64**	**1**		**1**	**3**	**2**	**1**	
10	59	59	8	39	3	5							
11	57	57	5	24		2							
10-11 кл.	**116**	**116**	**13**	**63**	**3**	**7**							
Итого	**1761**	**1587**	**200**	**705**	**47**	**113**	**3**		**3**	**7**	**4**	**1**	**2**

Результаты участия в олимпиадах

В этом учебном году Всероссийская олимпиада школьников проходила в условиях санитарно-эпидемиологических ограничений. На муниципальный уровень вышли 45 учеников, из них победителями стали 4 человека - по биологии, технологии и физической культуре, призерами - 12 человек по таким предметам как английский язык, химия, история, русский язык, литература, математика, информатика. На региональный уровень вышли 5 человек.

Годы	Количество участников муниципального этапа	Количество победителей	Количество призеров
2018-2019	73	0	14
2019-2020	53	2	12
2020-2021	45	4	12

Сведения о поступлении

	2020 г.	2021 г.
Всего выпускников 9 классов	170	157
поступили в СПО г. Волжского	54	75
поступили в СПО г. Волгограда и области	18	9
поступили в СПО за пределами Волгоградской области	6	1
продолжили обучение в 10 кл. своей школы	55	52
продолжили обучение в 10 кл. другой школы г. Волжского	32	16
продолжили обучение в 10 кл. за пределами г. Волжского	5	2
иное	0	2

Всего выпускников 11 классов	55	57
поступили в вузы Волгоградской области	34	40
поступили в вузы за пределами Волгоградской области	16	10
поступили в СПО Волгоградской области	2	5
поступили в СПО за пределами Волгоградской области	0	0
работают	3	2



Данные о проблемах социализации обучающихся

	Общее кол-во обучающихся в школе	Состоят на учете в КДН и ЗП	Состоят на учете в УВД	Состоят на внутришкольном учете
Начало года	**1752**	**5**	**1**	**7**
Конец года	**1782**	**2**	**0**	**4**

Данные о состоянии здоровья

Доля детей первой и второй групп здоровья в общей численности, обучающихся в муниципальных общеобразовательных организациях, (процентов)		
Число детей первой и второй групп здоровья	Общее число детей	Доля, %
863	**1752**	**49,3%**

Достижения обучающихся школы в 2020-2021 учебном году

Всероссийские конкурсы:

- **диплом** победителя всероссийского конкурсного отбора на участие в смене Российского движения школьников;
- **диплом призёра** Межрегиональной Олимпиады по общеобразовательным предметам «Интеллектуальный калейдоскоп»;
- **диплом призёра** Всероссийского конкурса «Земля талантов»;
- **сертификат участника** Всероссийского конкурса социальных изменений «Детский форсайт»;
- **сертификат участника** III Всероссийского химического диктанта, организованного МГУ им. М.В. Ломоносова;
- **сертификат участника** Всероссийского конкурса видеороликов «Мы за жизнь»;

- **сертификат участника** Всероссийского конкурса «История России в стихах»;
- **сертификат участника** Межрегиональной Олимпиады по общеобразовательным предметам «Интеллектуальный калейдоскоп».

Региональные конкурсы:

- **диплом победителя** регионального этапа Всероссийской акции «Мы - граждане России»;
- **диплом победителя** первого этапа конкурса «Новые технологии и жизнь» проекта «Будущие лидеры технологий XXII века»;
- **диплом победителя** регионального конкурса «Финансовая грамотность – молодёжи»;
- **диплом победителя** областного конкурса социальной рекламы «Детям – безопасную дорогу!»;
- **дипломы победителей и призеров** IV регионального конкурса презентации исследовательских работ «От героев былых времен…»;
- **дипломы победителей и призеров** регионального конкурса «Венок дружбы»;
- **дипломы победителей и призеров** регионального конкурса «Фестиваль детских идей»;
- **дипломы победителей и призеров** регионального конкурса «Бизон»;
- **дипломы победителей и призеров** IV регионального конкурса презентаций индивидуального образовательного маршрута «Мой путь»;
- **диплом I степени** региональной многопрофильной олимпиады «Профиль+»
- **диплом I степени** за активное участие в Областном образовательном интенсиве «РДШ в онлайн-среде»;
- **дипломант I степени** регионального конкурса «Славяночка 2021»;
- **диплом лауреата I степени** областного конкурса патриотической песни «Катюша-2021»;
- **диплом лауреата I степени** регионального конкурса «Волшебная рампа»,

- **диплом призера** первого регионального онлайн баттла по финансовой грамотности;
- **диплом призера** региональной игры «Дебаты»;
- **диплом призера** региональной дистанционной олимпиады школьников «Поколение науки», по направлению «Биология+ химия»;
- **диплом призер** региональной открытой олимпиады школьников «Шаг в будущее»;
- **диплом призера** областного онлайн-конкурса «ЭКОЁЛКА 2021»,
- **диплом призера** областного этапа (Заволжская площадка) Международного конкурса-фестиваля декоративно-прикладного творчества «Пасхальное яйцо-2021».

Городские конкурсы:

- **Гран-При** в городском конкурсе «Рождественский вертеп»;
- **диплом финалиста** городского конкурса «Ученик года - 2021»;
- **диплом победителя** городской игры «Веселый Светофор»;
- **диплом победителя** муниципального этапа Всероссийского конкурса сочинений;
- **диплом победителя** городского дистанционного конкурса по физической культуре «Олимп»;
- **диплом победителя** муниципального этапа Всероссийских соревнований «Кожаный мяч 2021» среди 2010-2011 г.р.;
- **диплом победителя** городского конкурса ораторского искусства «Говори, чтобы я тебя услышал»;
- **диплом победителя** городского литературно-исследовательского конкурса творческих проектов «Русский быт в народных сказках»;
- **диплом победителя** открытого конкурса чтецов для детей инвалидов и детей с ограниченными возможностями здоровья, посвященного русским поэтам- юбилярам 2021 года «Душа в заветной лире»;
- **диплом победителя** муниципального конкурса «Волшебная рампа»;

- **диплом призера** городского конкурса «3D – лучший художник»;
- **диплом призера** городского дистанционного конкурса «Лучший знаток биологии и экологии» среди 9 классов;
- **диплом призера** муниципального Турнира среди школьных беговых команд «Великолепная десятка»;
- **диплом призера** городского конкурса плакатов и рисунков среди учащихся МОУ г. Волжского, приуроченном к 150-летию Всероссийского общества спасания на водах и к Дню спасателя России;
- **диплом призера** городского творческого конкурса «О, Русская земля – земля Героев….»;
- **диплом призера** городской викторины по страноведению в рамках ежегодной Недели немецкого языка, проводимой Центром изучения немецкого языка ВФ ВолГУ, партнером Немецкого культурного центра имени Гете;
- **диплом призера** исследовательского тура по биологии городского конкурса «ЮНИС»;
- **диплом призера** открытой городской игры «Тропа Ломоносова» по предметам естественно-математического цикла для обучающихся 8-9 классов;
- **диплом призера** открытого первенства города по свободнолетающим моделям, посвященном 75-й годовщине Победы в Великой Отечественной войне.

Достижения учреждения в конкурсах

- **Победа** в областном конкурсе проектов на лучшую организацию работы по повышению финансовой грамотности населения Волгоградской области в 2020 году;
- **школа-призер** регионального этапа всероссийского конкурса «Школы – лидеры качества образования»;

- **диплом победителя** регионального конкурса профессионального мастерства по выявлению лучших инновационных практик преподавания географии в рамках реализации ФГОС СОО и Концепции развития географического образования в РФ «Преподавание учебного предмета «География» в условиях внедрения ФГОС СОО», учитель географии Бондарев А.М.;

- **диплом победителя** IV регионального конкурса презентации профессиональных достижений «Формула успеха» в номинации «Классный руководитель XXI века», учитель музыки Кабиева К.И.;

- **диплом победителя** IV регионального конкурса презентации профессиональных достижений «Формула успеха» в номинации «Лучшие практики формирования функциональной грамотности на уроке», учителя начальных классов Бурлакина Н.В., Лизунова Т.В., Родионова Л.В.;

- **диплом призера** IV регионального конкурса презентации профессиональных достижений «Формула успеха» в номинации «Классный руководитель XXI века», учителя начальных классов Ботова И.Н., Несерина А.М.;

- **диплом призера** IV регионального конкурса презентации профессиональных достижений «Формула успеха» в номинации «Лучшие практики формирования функциональной грамотности на уроке», учителя истории и обществознания Гребенникова О.В., Смирнова Е.В., учителя начальных классов Клюева О.Н., Смольянинова О.Ю, учителя английского языка Шатилова Е.Л., Шикова И.В.

Социальная активность и внешние связи учреждения

Проекты и мероприятия, партнеры.

В рамках проекта «Своим пенатам возвращенный…» проведены: региональный шахматный турнир «Мудрый король», региональная интеллектуальная игра «Калейдоскоп знаний» для обучающихся 2-9 классов школ г. Волжского и Волгоградской области. Состоялся цикл дебатов среди старшеклассников школ

города Волжского по темам «Дым отечества слаще огня чужбины», «Любовь к Родине – первое достоинство цивилизованного человека», «Защита Родины есть защита и своего достоинства», «Отчизна – это край, где пленница душа» и региональный конкурс-фестиваль детских театральных коллективов «Волшебная рампа» для обучающихся 1-11 классов школ Волгоградской области.

В рамках сетевого взаимодействия с 8 округом г. Волжского коллектив школы принял активное участие в подготовке к новогодним праздникам, «Масленице», педагогами школы были организованы концерты ко Дню космонавтики, организован и проведен «День соседа».





Проект «Благоустройство детской площадки в сквере по ул. К. Нечаевой,10» стал победителем Волгоградского областного конкурса проектов местных инициатив в 2021 году.

Партнерами школы являются Волгоградская государственная академия последипломного образования, Волгоградская региональная общественная организация «Центр творческой молодежи», Автономная некоммерческая организация содействия развитию образования «Навигатор». Вместе с партнерами коллективом школы были проведены следующие мероприятия:

- IV региональный конкурс презентации профессиональных достижений «Формула успеха»;
- VI региональная игра «БИЗОН» для обучающихся 1-4 классов;
- IV региональный конкурс презентации индивидуального образовательного маршрута «Мой Путь»;
- IV региональный конкурс презентации исследовательских работ «От героев былых времен…»;
- IV региональный фестиваль презентации детских идей;
- региональная игра «Форум» для учащихся 5-8-х классов;
- региональный дистанционный интерактивный конкурс «Подросток и дорога»;
- региональная интеллектуальная игра «Дебаты» для старшеклассников;
- городская выставка «Чудеса своими руками».

Финансово-экономическая деятельность

Школа является бюджетным учреждением. Финансируется согласно муниципального задания. Отчет о результатах финансовой деятельности размещен на сайте школы.

Школа в 2020-2021 в рамках проекта «Цифровая образовательная среда» получила оборудование на переоснащение кабинета информатики на 2 млн 700 тысяч рублей. Для улучшения материально-технической базы педагогический коллектив школы постоянно разрабатывает проекты для участия в грантовых конкурсах. Одним из результатов реализации проекта «Открой в себе Человека!» стало преобразование технической постройки в арт-объект на

территории первого корпуса школы, оформление музейно-выставочного пространства в фойе второго корпуса школы. В текущем учебном году было разработано 7 проектов, один из них по благоустройству детской площадки в сквере по ул. К. Нечаевой, получил грантовую поддержку в размере 845 тысяч рублей.





Решения, принятые по итогам общественного обсуждения

Итоги работы школы обсуждаются на родительских конференциях, заседании наблюдательного совета. Итоги работы органов ученического самоуправления заслушаны на общешкольной ученической конференции обучающихся 5-11 классов.

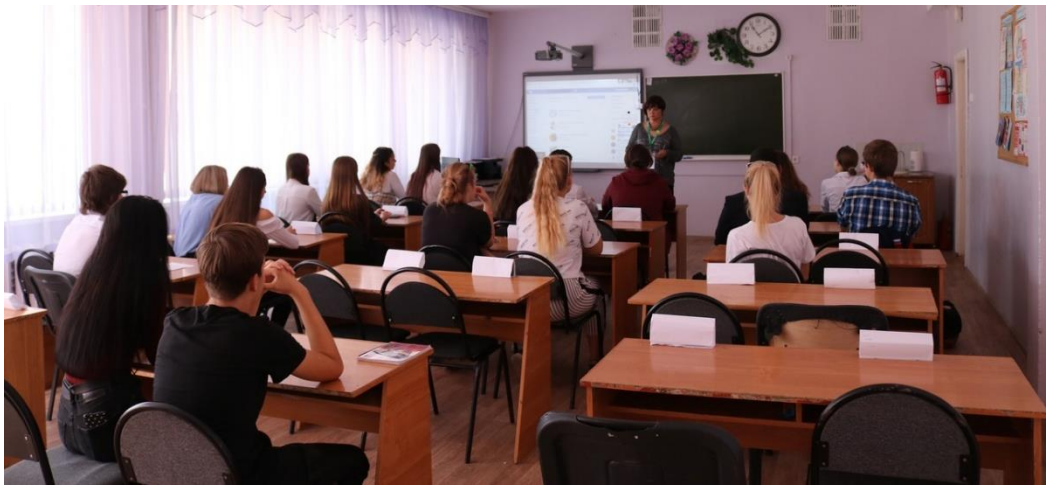

Заключение. Перспективы и планы развития.

В 2021-2022 учебном году будет продолжена работа коллектива по реализации Программы развития школы. Основными направлениями работы станут:

- повышение качества образовательного процесса;
- совершенствование работы по государственно-общественному управлению;
- улучшение материально-технического оснащения школы.

